

Cochine

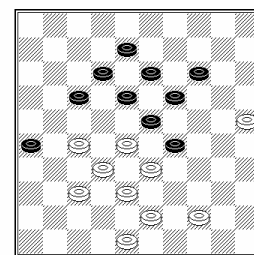

« Coup Bom »

N°226

29 Mars 2004

EDITO Nouvelle Fédérale

Messieurs les Présidents de ligues et de clubs,

L'année 2003 a été chaotique pour l'EFFORT, mais nous allons retrouver une parution normale:

- Vous avez reçu le N° 402.
- Le N° 403 a été transmis à l'imprimeur et devrait paraître rapidement (il y aura peut-être un léger flottement dû aux élections régionales qui constituent un pic de travail pour les imprimeurs).
- Le N°404 est bouclé et envoyé à Thierry DELMOTTE pour relecture.
- La rédaction du N°405 est déjà bien entamée, celui-ci devrait paraître courant Mai et va démarrer l'année 2004 pour notre revue.

L'engagement de Laurent NICAULT de rattraper au plus vite le retard pour 2003 est tenu.

Il est important que les damistes accordent de nouveau leur confiance à l'organe officiel de la Fédération. Le CA et notamment le Président de la Fédération Jean D'ALMEIDA vous encouragent donc vivement à faire la promotion de notre revue et à vous y abonner en nombre. Certains penseront sans doute que l'effort est difficilement accessible aux grands débutants et que son contenu jugé parfois trop technique handicape sa diffusion auprès du grand public. Laurent en est conscient et cherchera à faire évoluer la revue également dans ce sens. Il prendra pour l'instant en charge la partie initiation et découverte mais souhaite vivement que quelqu'un prenne le relais. Il insiste sur le fait que, pour éviter de retomber dans les erreurs du passé, il importe que la rédaction ne soit pas assurée par une personne seule. Du travail a déjà été accompli avec la constitution d'une équipe de correspondants Ligues dont voici les coordonnées, et par lesquels vous voudrez bien passer pour communiquer les informations ayant trait à la vie damique locale:

- SOMMAIRE -

Analyse Championnat du Pas de Calais	2
.....	3-4
Wattrelos en Coupe de France	5-6
Interclubs 2004 extraits.....	7
Championnat Individuel 2004.....	8
.....	9-10
Historidames.....	10

Pour la LRNP: Jacky Bruiant 104 rue Veuve Robert 60250 Angy
ou via le mail jacky-bruiant@wanadoo.fr

Prochaine parution prévue fin Avril

Suite des analyses du Championnat du PdC par Jean-Paul PLANTIN

3° RONDE/

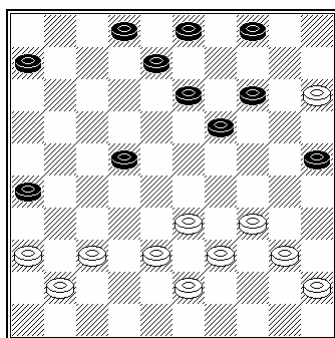

ALFRED HAIGNERE-PLANTIN JEAN-PAUL :

29°TB :37-32 ??? [Meilleur était 34-29...]

Maintenant, les N. gagnèrent par :

29...-.. 25-30 ! 30.34X25 25-30 31.25X23 22-28 32.33X22 13-18 33.22X13 8X46...N+ au 51° temps.

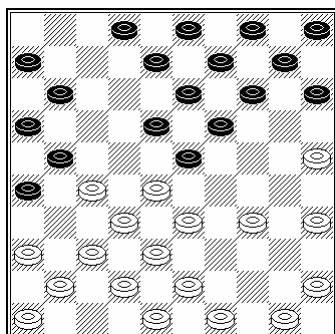

CHRISTIAN BENARD-ANDRE VASSEUR : 0-2

13°TN :....-.. 2-7 ??? [(15-20) était meilleur]

14.34-30 ?? Les B. manquent un coup de dame par 34-29! (23X34) 28-3 (19X39) 38-33 (39X28)32X1 (21X32)1X40 (11-17) 37X28 (13-18) 40X21 (26X17) B+1

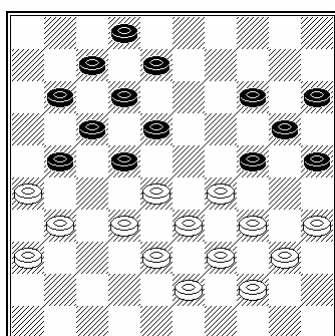

MICHEL HECQUET-GERARD SERNICLAY : 0-2

30°TN :....-.. 11-16 ?? [Il fallait jouer (21-27*) 32X21 (11-16)...et les N. ont toujours un gros avantage]

31.28-23 ??? A 21-27

32.32X21 16X27...N+ au 55° temps.

A) Le sort de la rencontre aurait pu être inversé ici si les blancs avaient joué 31-27!! (22X31) 36X27 (7-11*abc) 34-30! (25X23) 28X30 (20-25) 30-24 (14-20) 39-34 (20X29) 34X23 (18X29) 33X24 (8-13) 40-34 (13-19m) 24X13 (12-18) 13X22 (17X37) 26X6 (37-41) 6-1 (41-46) 38-33 B !!

c)si (25-30) 34X25 (18-22) 27X18 (12X45)44-40 (45X34) 39X10 (15X4) 25X14 B+1 !!

b)si (14-19) 29-23 (18X29) 34X14 (20X9) 40-34 (12-18*aa) 34-30 (25X34) 39X19 B+1

aa)si (9-13) 34-30 (25X34) 39X19 (13X24) 28-23 !! [si 27-22 (12-18) =] (8-13) 23-19 (24-29) 33X24 B+1

a)si (8-13) 28-22 (17X37) 26X10 (15X4) 38-32 (37X28) 33X13 (24X33) 39X28...B+

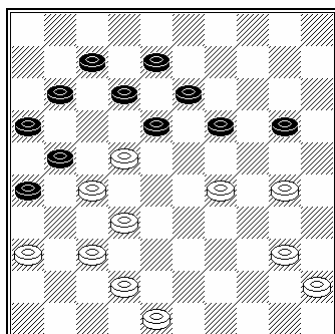

ALBERT LABIS-MARCEL WALLOIS : 1-1

35°TN :....-.. 26-31 ? [(20-25m)] 36.37X6 16-21 37.27X16

18X47 38.30-25 ?

Les B. manquent 30-24 !(19X30) 6-1 (47X24) 16-11 (7X16) 1X27 avec de grandes chances de gain

38....-.. 47X24 39.25X23 24-35 40.16-11 ?

A nouveau, les B. manquent 6-1 !(35X49*)23-19 !(13X24)48-43!! (49X32) 16-11 (7X16) 1X37 B+

40.....-.. 7X16 41.6-1 35-49....= au 53° temps.

Suite des analyses du Championnat du PdC par Jean-Paul PLANTIN

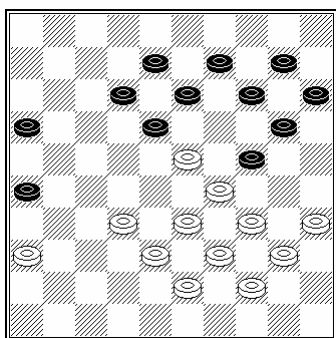

JOEL WAEAGEMACKER-ACHILLE BEGUE :

37°TB :32-27 ?

Meilleur était 34-30(20-25) 30X19 (13X24) 29X20 (18X29)
33X24 (25-30) 24-19 (15X13) 35X24...

37...-.. 20-25 38.29X20 15X24 39.34-29 10-15?

Les N. pouvaient gagner un pion par (25-30 !) 29X20 (14X25)
35X24 (18X20) N+1

Néanmoins, les N. gagnèrent au 63° temps.

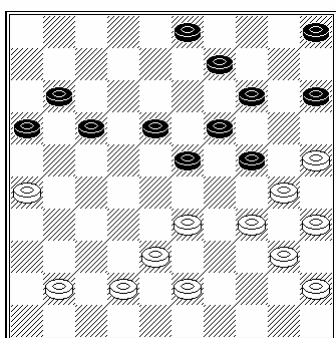

MAURICE BLANPAIN-IGOR BLANPAIN :2-0

32°TN :...-.. 17-22 ??

Meilleur était (14-20) 25X14 (9X20) qui donnait un jeu égal et
qui avait en outre l'avantage de tenter la faute 30-25 ??A par
(23-28!) 25X21 (28X46) N+

A)41-37 (5-10!) 37-31 [30-25?] (17-22) 30-25 (10-14) 34-30
(3-9) 31-27 (22X31) 26X37 (9-13) 33-29 (24X33) 38X29
(23X34) 40X29 (19-23) 43-38 (23X34) 30X39... =

33.34-29 23X34 34.40X20 15X24 35.33-28 22X33 36.38X20

B+1 et + au 62° temps

4° ET DERNIERE RONDE/

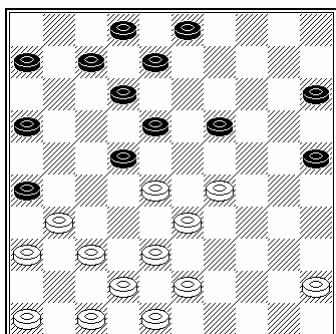

THOMAS HEQUET-ALBERT LABIS :0-2

24°TN :....-.. 15-20 ?? [Il fallait jouer (7-11 !!)] 25.28X17

12X21 26.45-40 ??...

Les B. manquent un coup assez rare de « triple deux » par 29-
23! (19X39) 37-32 (26X28) 48-43 (39X37) 41X1

MEME PARTIE , AU 42°TN :

42....-.. 24-30 ??

Les N. pouvaient gagner par (18-23 !) 28-22 (12-18) N+

43.33X24 34-39 ?

Il y avait (34-40!) 35X44 (18-23) 24X35 (23X43) 27-21 (26X17)

42-38... N+1

Néanmoins, les N. gagnèrent la partie au 61° temps.

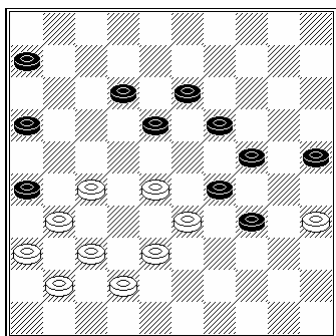

Suite des analyses du Championnat du PdC par Jean-Paul PLANTIN

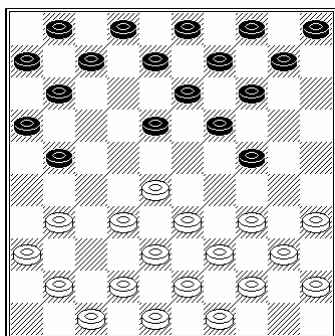

GERARD SERNICLAY-MAURICE BLANPAIN

11°TB :31-26 ?? [41-37m] 18-23 ! 12.26X17 11X22 13.28X17 23-29 14.34X23 19X46 N+

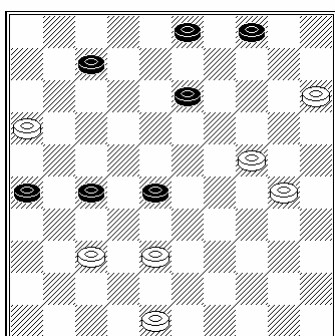

ACHILLE BEGUE-ALFRED HAIGNERE : 1-1

46°TB :38-32 ?? [30-25 donnait la nulle simplement] 28X37 47.48-42 37X48 48.30-25 48X30 49.25X14 28-32 ??? A 50.37X28 13-19 51.14X23 26-31 52.23-19 3-9 =

A) Les N. manquent le gain par (13-18 !!) 37-32*a (28X37) 10-5 (37-42)5-19 (42-47!) 15-10m,b (4X15) 19-2 (47-36) 2X11 (18-23) 11-39 (36-18) et les N. doivent gagner.

b) si 19-2 ?? (4-10!!) 15X22 (47-33)2X11 (33X6) N+

a) si 10-5 ? (28-32!) 37X28 (18-23) 28X19 (9-14) 19X10 (26-31) N+ par enfermé !

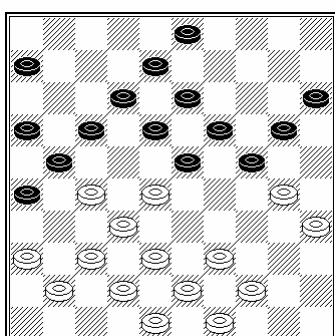

JEAN-PAUL PLANTIN-IGOR BLANPAIN : 1-1

26°TB : 36-31 !??

Les B. pouvaient garder leur avantage par 39-33! (24-29AB) 33X24 (20X29) 44-39 (29-33) 38X29 (23X25) 28-22 (17X28) 32X14 (21X32) 37X28 (13-19) 14X23 (18X29) 35-30 (25X34)39X30...

B)si (20-25) 44-39 (25X34) 39X30 (3-9) 30-25 (9-14) 43-39 (17-22) 28X17 (24-29) 33X24 (19X30) 35X24 (14-20) 25X14 (23-28) 32X23 (18X9) 38-33 (21X32) 37X28 (12X21) 41-37 et les B. sont mieux

A)si (3-9) 30-25 (9-14) 44-39 (24-29) 33X24 (20X29) 39-34 (29X40) 35X44 B !

Le coup joué laisse un coup de dame aux Noirs.

26....-.. 20-25 ??

Mais les N. manquent (17-22!) 28X17 (23-28) 32X25 (21X32) 30X19 (13X24) 37X28m (26X46) 25-20m (46X25) 44-40 (12X21) 39-34 (25X39) 43X34 (8-13) N+1

MEME PARTIE , AU 34°TN :

34....-.. 14-20 ?? [(8-12 !m)] 35.36-31 !??

Cette fois, les B. manquent le gain par 30-25 !!(21-26A)25X14 (19X10) 28X30 B+

A)si (24-29) 25X14 (19X10) 28X19 (13X24) 27-22!! (17X37) 38-32 (37X28) 39-33 (28X39) 43X3 B+

35....-.. 20-25* 36.31-26 ??

A nouveau, les B. manquent le gain par 39-34 !!(15-20*A)31-26 !(17-22*B) 28X17(21X12)38-33(12-17)33-28(8-12C)42-38(16-21*)(24-29) 16-11 !(17X6)30-24...

C)si (24-29) 30-24 (19X39) 28X19 (13X24) 43X3 B+

B)si (24-29) 30-24 (19X39) 28X19 (13X24) 43X3 B+

A)si (21-26?) 48-42! (26X39) 34X43 (25X34) 27-22 (18X27) 32X3 B+

La partie sera nulle au 57° temps.

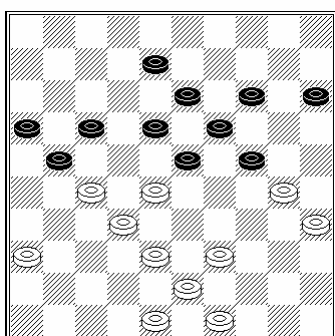

Wattelos et la Coupe de France 2004 *par Thomas Lemaire*

16ème de finale de la Coupe de France.

L'équipe de Wattelos 1 était exemptée et est donc qualifiée d'office pour les 8èmes.

Wattelos 2 est passé tout près d'un grand exploit (sûrement le plus grand que la coupe de France aurait connu). En effet, sur le papier Rouen faisait figure d'épouvantail ne serait-ce qu'en regardant les CP.

Sébastien avec 1731 possédait le meilleur de son équipe et Jacques Permal avec 1886 le plus petit de son équipe!!!!!! Mais Wattelos après les parties régulières fit match nul grâce notamment à la victoire d'Alan. Malheureusement les jeunots (moyenne d'âge aux environs de 19 ans!!!), perdirent par le plus petit score au cours du blitz... avec des regrets mais toutefois ce fut une sortie par une très grande porte!

Bravo à eux pour avoir démontré qu'ils avaient plus que le niveau dans cette compétition toujours extrêmement relevée!

La rencontre Rouen—Wattelos 2 a eu lieu le 17 Janvier 2004

Wattelos 2	8 (7)	8 (9)	Rouen
Julien BRASKAMP (1628)	1 (3)	3 (1)	DUVAL Daniel(1929)
Sébastien DUPLOUY(1731)	2 (1)	2 (3)	DESOMBRES Pierre(2080)
Amandine STOCK(1569)	2 (2)	2 (2)	PERMAL Jacques(1886)
Alan VILLAEYS(1607)	3 (1)	1 (3)	SANNIER Gérard(2003)

Parties proposées par Jacky Bruiant

Damier 1

Blancs : Daniel Duval Noirs : Julien Braskamp

01. 32-28 17-21	26. 46-41 18-23	51. 37-32 10-14
02. 37-32 21-26	27. 29x18 13x22	52. 19x10 20-24
03. 41-37 19-23	28. 34-30 25x34	53. 29x20 25x05
04. 28x19 14x23	29. 40x29 22-27	54. 32-27 22x31
05. 34-30 11-17	30. 32-28 21-26	55. 36x27 08-12
06. 40-34 20-25	31. 45-40 12-17	56. 34-30 12-18
07. 33-29 07-11	32. 43-38 17-21	57. 33-29 01-00
08. 39-33 01-07	33. 38-32 27x38	
09. 44-39 10-14	34. 33x42 21-27	
10. 50-44 17-21	35. 28-23 07-12	
11. 47-41 21-27	36. 42-38 12-18	
12. 32x21 26x17	37. 23x12 08x17	
13. 31-27 23-28	38. 39-33 17-22	
14. 33x22 17x28	39. 38-32 27x38	
15. 44-40 04-10	40. 33x42 22-27	
16. 49-44 11-17	41. 42-38 09-13	
17. 27-22 18x27	42. 48-43 13-18	
18. 37-32 28x37	43. 43-39 10-14	
19. 42x11 06x17	44. 39-33 18-22	
20. 39-33 14-19	45. 40-34 14-20	
21. 44-39 17-21	46. 24-19 05-10	
22. 30-24 19x30	47. 38-32 27x38	

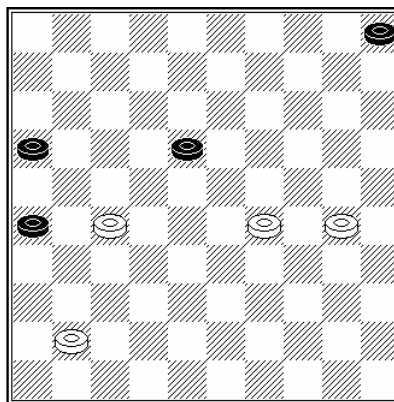

Sur 33-29, Julien concède la partie. Pourtant, le pion 26 ou 18 semble avoir la possibilité d'atteindre les cases damantes et obtenir la remise de la partie.

Damier 4

Blancs : Alan Villaeys Noirs : Gérard Sannier

- | | |
|-----------------|-----------------|
| 01. 32-28 19-23 | 26. 29x20 15x24 |
| 02. 28x19 14x23 | 27. 37-32 18-23 |
| 03. 37-32 10-14 | 28. 38-33 14-19 |
| 04. 41-37 05-10 | 29. 41-37 12-18 |
| 05. 46-41 14-19 | 30. 43-38 04-10 |
| 06. 32-28 23x32 | 31. 33-28 10-14 |
| 07. 38x27 10-14 | 32. 28-22 17x28 |
| 08. 42-38 18-23 | 33. 27-21 16x27 |
| 09. 34-29 23x34 | 34. 31x33 08-12 |
| 10. 39x30 12-18 | 35. 33-28 12-17 |
| 11. 44-39 07-12 | 36. 44-40 17-21 |
| 12. 50-44 01-07 | 37. 37-31 11-17 |
| 13. 47-42 18-23 | 38. 39-34 24-29 |
| 14. 30-25 12-18 | 39. 31-27 18-22 |
| 15. 40-34 07-12 | 40. 27x16 22x33 |
| 16. 34-29 23x34 | 41. 35-30 13-18 |
| 17. 39x30 19-23 | 42. 25-20 14x25 |
| 18. 44-40 14-19 | 43. 32-28 23x43 |
| 19. 25x14 19x10 | 44. 34x21 25x34 |
| 20. 30-25 10-14 | 45. 40x49 |
| 21. 43-39 13-19 | |
| 22. 48-43 08-13 | |
| 23. 49-44 02-08 | |
| 24. 33-29 23x34 | |
| 25. 40x29 19-24 | |

Les blancs viennent de jouer 31-27 au 39^o tps.

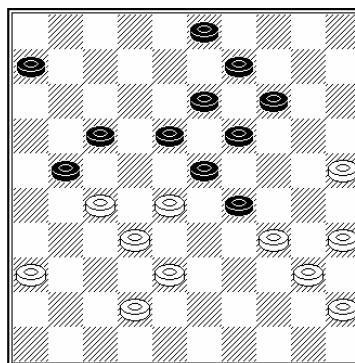

Une suite envisageable serait d'effectuer la combinaison (17-22) 28x26 et le coup de talon par (18-22) 27x18 (23x12) 34x23 (19x48) malheureusement la dame est reprise par 40-34 ce qui met les deux protagonistes à égalité de pions 6-6 et oriente la partie vers la nulle ce qui ne doit pas être l'intention de Gérard Sannier

trait aux noirs au 41^o tps qui jouent 13-18?

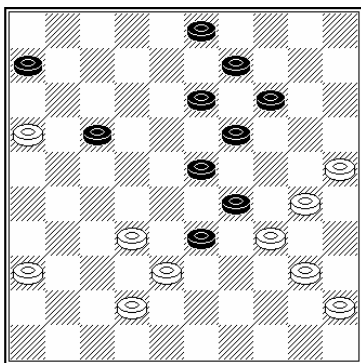

Poursuivre par l'échange (14-20) 25x19 (9x20) est sanctionné par 40-35, de même pour (19x10) qui donne une position défavorable.

Il reste au noir la solution de jouer (23-28) laquelle perd le pion mais laisse l'aile droite des blancs surchargée avec un espoir de débordement de l'aile gauche si le conducteur des blancs commet une erreur, peu probable au regard de la partie.

Interclubs 2004

Division 3

Résultat intermédiaire après 3 rondes et nouvel agencement pour les deux dernières rondes.

Groupe A							Groupe B						
NOM DU CLUB	AR B	AR C	DES	CO B	TOTAL	Pts indiv.	NOM DU CLUB	AR B	AR C	DES	CO B	TOTAL	Pts indiv.
ARLEUX B		6-2	5-3	5-3	9	16 - 8	BAS P. ARTOIS		4-4	6-2	6-2	8	16 - 8
ARLEUX A	2-6		7-1	4-4	6	19 - 13	LA CHAPELLE	4-4		0-8	6-2	6	10 - 14
DESVRES	3-5	1-7		6-2	5	16 - 16	HEULE C	2-6	8-0		2-6	5	12 - 12
COMPIEGNE B	3-5	4-4	2-6		4	15 - 17	LILLE B	2-6	2-6	6-2		5	10 - 14

Final A:

14 février 2004 :

Arleux B * - La Chapelle
Bas Pays d'Artois B 0 - 8 Arleux C

12 juin 2004 :

Arleux C - La Chapelle
Arleux B - Bas Pays d'Artois B

* report du match au 15-05-2004

Finale B

14 février 2004 :

Desvres 5 - 3 Lille B
Heule C 2 - 6 Compiègne B

12 juin 2004 :

Compiègne B - Lille B
Heule C - Desvres

Heule C contre B.P.A :Damier 4

Mommeja Alexis- Nicolas Storme

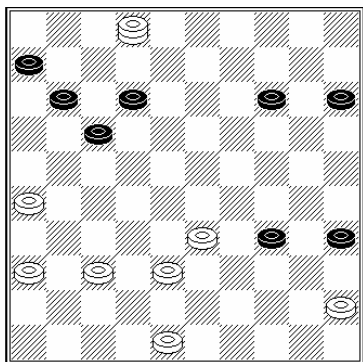

La position intervient au 39° temps des noirs qui pouvaient envisager
(14-20) 2x16 (6-11) 16x40 (35x44)
et la suite 33-28 (44-49) 37-32 (20-24) 48-43 (24-29)
32-27 (49-35) 45-40 (35x31) 36x27 (29-34) 27-21 (17-22)
21-16 (22-28) 16-11 (34-40) 11-7 (40-44) 7-1 (44-49) =

Division 1

Lors de la 3eme ronde entre Heule A et Compiègne, la position ci-contre se produit dans la partie opposant Depaeppe Jimmy à Henaut Eric sur le troisième damier.

Sur la feuille de rencontre est annotée

Trait aux noirs qui jouent (16-21?) (18-22) et les blancs répondent par 38-33 et gagnèrent la partie. L'auteur propose d'abord (24-29!) 34-30 puis (16-21) 27-16 (18-22) 26-21 (22x42) 21x12 avec remise.

Et pourtant ndlr (16-21) 27x16 direct semble amener la marche suivante (18-22) 38-33! (24-29) 33x24 (19x39) 28x8 (39-44) 8-3 (44-50) 3x21 (22-27) 32-28 (50x22) 21x49 =.

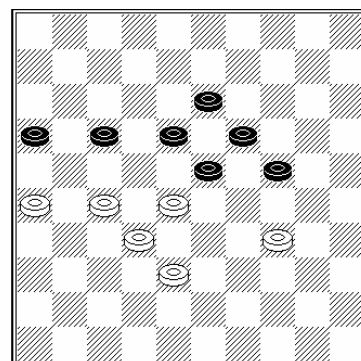

Individuel de la L.R.N.P : par Daniel Flourey

La première journée de cette épreuve, dont l'inscription fait partie de l'adhésion à la ligue réunissait 40 participants dans la ville de Wattrelos. Dans la première série, les deux sociétaires de wattrelos disputèrent sûrement la partie la plus rapide, je vous invite à l'examiner. Notons dans la série 5 la bonne prestation du jeune Florian Dautrempuis face à des joueurs plus expérimentés.

1ère Ronde	
(1) VERHELST Christophe	0 - 2 (6) HECQUET Michel
(2) STOCK Amandine	2 - 0 (5) BOUVEUR Gérard
(3) HENAUT Eric	2 - 0 (4) FLOURY Daniel
2ème Ronde	
(6) HECQUET Michel	0 - 2 (4) FLOURY Daniel
(5) BOUVEUR Gérard	0 - 2 (3) HENAUT Eric
(1) VERHELST Christophe	0 - 2 (2) STOCK Amandine

Série 4

1ère Ronde	
(1) MINAUX Serge	1 - 1 (6) DALMEIDA Jean
(2) THINEY Dominique	1 - 1 (5) PLANTIN J-Paul
(3) LEMAIRE Thomas	2 - 0 (4) CHARLES Gilbert
2ème Ronde	
(6) DALMEIDA Jean	1 - 1 (4) CHARLES Gilbert
(5) PLANTIN J-Paul	1 - 1 (3) LEMAIRE Thomas
(1) MINAUX Serge	1 - 1 (2) THINEY Dominique

Série 1

1ère Ronde	
(1) BOTTE Philippe	2 0 (6) DHONDT Jacques
(2) CLEMENT Julien	1 1 (5) VERHELST Jacques
(3) CHOTEAU Benjamin	1 1 (4) DAUTREMEPUIS Flo
2ème Ronde	
(6) DHONDT Jacques	1 1 (4) DAUTREMEPUIS Flo
(5) VERHELST Jacques	2 0 (3) CHOTEAU Benjamin
(1) BOTTE Philippe	2 0 (2) CLEMENT Julien

Série 5

1ère Ronde	
(1) DESCAMPS Laurent	0 - 2 (6) DELEU Vianney
(2) DEFOSSEZ Jacques	0 - 2 (5) BALAVOINE Eddy
(3) SERNICLAY Gérard	2 - 0 (4) BRUJANT Jacky
2ème Ronde	
(6) DELEU Vianney	2 - 0 (4) BRUJANT Jacky
(5) BALAVOINE Eddy	1 - 1 (3) SERNICLAY Gérard
(1) DESCAMPS Laurent	2 - 0 (2) DEFOSSEZ Jacques

Série 2

Classement	1	2	3	4	5	6	7	8	9	10	Total
1 VANHOUTTE Arnaud					2	2					4
2 RIVELLINI Laura				2							4
3 DARRY Boris				1				2			3
4 MARTOS Mikael			1		2						3
5 MARTOS Yohan				0					2		2
6 BENSAFIA Yoann	0								2		2
7 HUREL David	0									2	2
8 MEUNIER Gaël		0	0								0
9 MOMMEJA Alexis					0	0					0
10 XXX		0							0		0

Série 6

1ère Ronde	
(1) DONNER François	2 - 0 (6) MICHEL Xavier
(2) HILD Bruno	0 - 2 (5) BANNERY Jean-Pierre
(3) VILLAEYS Alan	2 - 0 (4) ROELENS René
2ème Ronde	
(6) MICHEL Xavier	1 - 1 (4) ROELENS René
(5) BANNERY Jean-Pierre	0 - 2 (3) VILLAEYS Alan
(1) DONNER François	2 - 0 (2) HILD Bruno

Série 3

Individuel de la L.R.N.P : par Laurent Descamps

blancs: Lemaire Thomas **2**

Noirs: Charles Gilbert **0**

01.	32-28	18-22
02.	37-32	12-18
03.	41-37	07-12
04.	46-41	01-07
05.	31-26	19-23
06.	28x19	14x23
07.	32-28	23x32
08.	37x28	10-14
09.	41-37	05-10
10.	37-31	14-19
11.	38-32	10-14
12.	43-38	18-23
13.	49-43	12-18
14.	35-30	20-24
15.	31-27	24x35
16.	27-21	16x27
17.	32x01	23x32
18.	01x46	23x32

La position ci-contre se produit lors du 14^o tps des blancs qui viennent de jouer 35-30!. Les noirs veulent certainement maintenir la pression de la tenaille et empêcher l'échange par 30-24 ce qui semble être la suite envisageable sur (7-12). Gilbert effectue un tour d'horizon rapide, ce qu'il déconseille à l'ensemble des jeunes de son club. Il réplique par 20-24 et laisse ainsi à Thomas l'occasion de réaliser une variante du coup du croc .

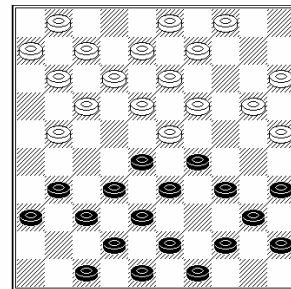

NDLR.

2^{ème} Série :

Partie DELEU Vianney 2 – 0 BRUIANT Jacky

40^{ème} TB :

39-34 ?

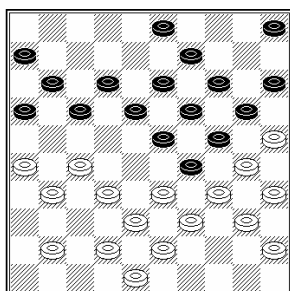

Les Blancs ont une meilleure position que les Noirs mais commencent à être pris par la pendule. Le coup joué donne un gros avantage aux Noirs, il fallait jouer 25-20! (12-17m) 20x29 (23x34) 39x30 (17-21) 26x17 (11x31) 32-27 (31x22) 28x17 (15-20) 30-25 (20-24) B! (09-14!) 43-39* (23-29?)

Alors que les Noirs ont le contrôle de la partie, ils oublient de gagner par (12-17!) et la meilleure défense des Blancs reste 26-21 (17x26) 42-37 (11-17) 27-22 (18x27) 32x12

(23x41) 12-07 (26-31) 07-01 (31-36) 34-29 (15-20) 01-12 N !!
34x29 (18x29) 48-43 (15-20) 27-21 (16x27) 32x21 (29-34) 39x30 (24x35) 43-39 (20-24) 39-34 (24-30?) [12-18 N!] 21-16!

Ici les Noirs abandonnent du fait de la prise de 4 pions par les Blancs, alors que la partie était remise par (30x39) 16x20 (39-44) 20-15 (44-49) 38-32 (49x16) 15-10 (27-38) 33-29 (16-07), de plus les Noirs peuvent passer une deuxième dame... =.

Partie DESCAMPS Laurent 0 – 2 DELEU Vianney

23^{ème} TN :

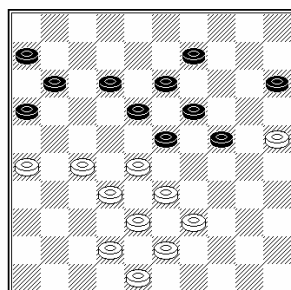

Dans une partie très compacte où les coups sont pratiquement forcés, les Blancs ont l'avantage mais ils ont trop pris de temps à la pendule (1h40 au 25^{ème} temps !!).

(17-22?)

Meilleur était (03-08) 41-36 (17-21) 26x17 (12x21) 32-28 (21x32) 28x37 (18-22) 37-32 (08-12) 42-37 (12-17) 32-27 (05-10) 27x18 (13x22) B !
32-28??

Afin d'accélérer la cadence et croyant au « mat » des Noirs □ , les Blancs n'ont pas vu la simple combinaison après l'échange.

Il fallait concrétiser l'avantage par 41-36 (11-17) 27-21 (16x27) 32x21 (06-11) 21-16 (05-10) 16x07 (12x01) 42-37 (17-21) 26x28 (23x41) 34x12 (41-47) 48-42

(24-29) 33x24 (20x29) 39-33 (29-34) 30x39 (15-20) B !!

car sur - (16-21) 41-36 (03-08) 39-34 (13-18) 34x23 (18x29) 28-23 (19x39) 43x23 (09-13) 30x10 (05x14) 35-30 +1 [si (13-19) 42-37 (19x28) 38-33 (28x39) 48-43 (39x48) 31-26 +] - (18-23) 31-26 +- (11-17) 34x23 (18x29) 31-27 (03-08) [sur (17-21) 39-34 puis 33-28 + et sur (06-11) 42-37 (03-08) 37-31 (17-21) 28-22 (21x32) 38x27 (29x49) 31-26 (49x21) 26x6 +] 39-34 (13-18) 34x23 (18x29) 28-23 B+1.
(23x21) 26x28 (12-17!)... +

Individuel de la L.R.N.P : *Combinaisons*

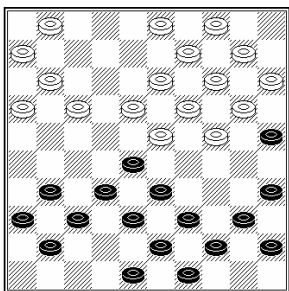

Partie série 3:
Hild Bruno- Bannery Jean-Pierre (0-2)

17°tps trait aux blancs qui jouent 50-44?

Coup de mazette

50-44 (16-21) 22x16 (18-22) 28x17 (12x21) 16x27 (23-29i)

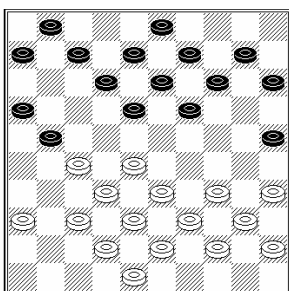

Partie série 5:
Botte Philippe - Dondht Jacques (2-0).

20°tps trait aux noirs qui jouent 21-26?

Philippe
A) dans la partie Jacques en jouant (16x27) donne une dame à
(6x17) B+I
(21-26?) 27-21 (26x17m a) 28-23 (19x23) 33x2 (1-7) 2x11

Historidames

Un nouveau programme sur le jeu de dames vient de paraître son auteur est Jean Paul Plantin bien connu des lecteur du bulletin. Le logiciel n'est pas un programme pour jouer mais une fabuleuse base de données sur l'histoire des épreuves sportives de notre activité.

Pour l'acquérir, il n'est pas nécessaire d'arpenter les magasins de jouets ou libraires mais de profiter des occasions des journées des semi-rapides.

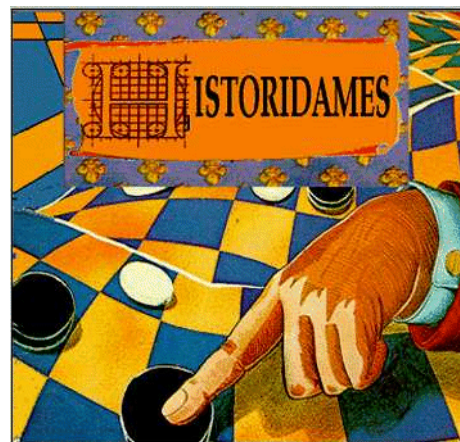

Extrait d'écran



Derrière (de g. à dr.):
BAUDET, BOURDIER, MOYENCOURT, COUSIN, ZIMMERMANN, DESHAYES, VARDON et DEBRY
Devant (de g.à dr.):
DUSSAUT, G.BEUDIN, LECLERCQ, LESAGE, BALEMENT, BERLAL, NICOD et BARTELING

TOURNOI D'AMIENS 1885	
1. Dr. A. DUSSAUT (BORDEAUX)	50
2. HENRI LESAGE (LILLE)	44
3. GEORGES BALEMENT (AMIENS)	41
4. LOUIS BARTELING (PARIS)	40
5. EUGENE LECLERCO (PARIS)	38
6. CHARLES MOYENCOURT (AMIENS)	36
7. GASTON BEUDIN (PUISIEUX)	34
8. J. ZIMMERMANN (PARIS)	33
9. H.H. BAUDET (UTRECHT/PAYS-BAS)	30
10. JOSEPH VARDON (CAEN)	28
11. DESHAYES (MARSEILLE)	25
12. BOURDIER (CORBEIL)	23
13. COUSIN (SAULX-LES-CHARTREUX)	20
14. VICTOR NICOD (LONDRES)	19
15. BERLAL (AMIENS)	15
16. DEBRY (AMIENS)	6

(Tournoi dénommé: Concours International pour le Championnat de Jeu de Dames).