

N°212

15 Novembre 2002

Edito:

La seconde étape du circuit semi-rapide revient au sociétaire du damier Parisien, Souleymane KEITA. Serge MINAUX nous livre quelques fragments relevés au cours de cette épreuve. Tandis que Jean-Paul PLANTIN vous propose l'analyse de la partie décisive lors de la précédente étape entre Jean D'ALMEIDA et Cédric DUSART. Le mois de novembre débute avec le traditionnel tournoi de Blitz de Wattrelos, dont l'édition 2002 est remportée par Djédjé KOUASSI.

Jacky Bruiant

- SOMMAIRE -

Compiègne Semi-Rapides.....	2
Classement semi-rapides	3
Analyse de Positions.....	4
Blitz de Wattrelos.....	5
Championnat d'Europe.....	5
Individuel 2001-02.....	6
Championnat du Pas de Calais	6
Championnat de France 2002 ..	7
L.R.N.P-Belgique	8
Coin du Stratège	9

Compiègne: Circuit des semi-rapides

Série 1

Ci	NOM Prénom	CP	KEI	GUI	DUS	MIN	MAR	CAM	Total	Dep
1	KEITA Souleymane	2275 Paris		2	2	2	2	2	10	
			5,964	0,828	5,964	-	-	-	13	
2	GUIBERT Nicolas	2158 Paris	0		2	2	0	2	6	+n°3
			-5,96		6,58	10	-14,6	3,59	0	
3	DUSART Cédric	2055 Wat	0	0		2	2	2	6	-n°2
			-0,83	-6,58		13,42	9,4	8,76	24	
4	MINAUX Serge	2158 Comp	0	0	0		2	2	4	+n°5
			-5,96	-10	-13,4		5,371	3,59	-20	
5	MARTENS Raphaël	2028 Reims	0	2	0	0		2	4	-n°4
			-	14,63	-9,4	-5,37		9,1	9	
6	CAMARA N'Fanara	1991 Paris	0	0	0	0	0			Forfait
			-	-3,59	-8,16	-3,59	-9,1			-24

La ville royale de Compiègne accueillait ce dimanche 20 octobre la deuxième journée du circuit semi-rapides. Pas moins de 54 damistes ont effectué le déplacement dont nos amis de Heule, du damier Parisien, sans oublier, Raphaël Martens de Reims. Le cadre de la salle et l'accueil de nos hôtes ont contribué à faire de cette seconde étape une escale agréable nous invitant à poursuivre le circuit le 22 décembre prochain.

SÉRIE 2

Ci	NOM Prénom	CP	PLA	DEM	BLA	BLA	BAL	FON	Total	Dep
1	PLANTIN Jean Paul	1990 Pel		1	2	2	2	2	9	
				-1,66	9,371	4,57	2,678	3,19	18	
2	DEMASURE Tijs	1931 Heu	1		1	2	2	2	8	
			1,657		0,718	7,213	5,556	6,07	21	
3	BLANPAIN Régis	1962 Pel	0	1		0	2	2	5	
			-9,37	-0,72		-14,1	4,084	4,57	-16	
4	BLANPAIN Maurice	1843 Pel	0	0	2		2	0	4	
			-4,57	-7,21	14,13		9,065	-10,6	1	
5	BALSALOBRE Antoine	1805 Com	0	0	0	0		2	2	+n°6
			-2,68	-5,56	-4,08	-9,06		10,16	-11	
6	FONTAINE Jean Bernard	1815 Angy	0	0	0	2	0		2	-n°5
			-3,19	-6,01	-4,57	10,63	-10,2		-13	

SÉRIE 6

Ci	NOM Prénom	CP	LEM	BOU	HEN	DEL	VIL	MAJ	Total	Dep
1	LEMAIRE Jacques	1556		2	1	2	1	2	8	
				11,37	-0,84	9,252	-1,17	10,1	29	
2	BOURGEOIS Pierre	1607	0		1	2	2	2	7	
			-11,4		-2,71	7,417	6,879	8,83	9	
3	HENAUT Eric	1521	1	1		1	1	1	5	
			0,841	2,705		0,034	-0,16	1,033	4	
4	DELEERSNYDER Christophe	1524	0	0	1		2	1	4	+n°5
			-9,25	-7,42	-0,03		9,768	0,935	-6	
5	VILLAEYS Alan	1511	1	0	1	0		2	4	-n°4
			1,165	-6,88	0,165	-9,77		11,37	-4	
6	MAJ Léonard	1562	0	0	1	1	0		2	
			-10,1	-8,83	-1,03	-0,94			-32	

SÉRIE 3

Ci	NOM Prénom	CP	LEQ	PIN	DEP	COC	BRU	JAU	Total	Dep
1	LE QUANG Thierry	1798 Paris		2	1	1	2	2	8	
				10,01	-0,23	-1	9	9,65	27	
2	PINET Marc	1799 Com	0		2	2	1	1	6	+n°3
			-10		9,745	8,967	-1,03	-0,38	7	
3	DEPAEPE Jimmy	1785 Heule	1	0		1	2	2	6	-n°2
			0,232	-9,74		-0,6	9,4	9,933	9	
4	COCAUT Erwan	1758 Paris	1	0	1		1	1	4	
			1	-8,97	0,6		0	0,46	-7	
5	BRIJANT Jacky	1758 Angy	0	1	0	1		1	3	
			-9	1,033	-9,4	0		0,46	-17	
6	JAUFFRIT Pascal	1780 Paris	0	1	0	1	1		3	
			-9,65	0,38	-9,93	-0,46	-0,46		-20	

SÉRIE 7

Ci	NOM Prénom	CP	BAS	VER	FLO	LOU	MAN	ROL	Total	Dep
1	BAS Raymond	1475		2	2	2	2	1	9	
				10,19	10,1	6,709	9	-0,9	35	
2	VERHELST Jacques	1486	0		2	2	2	1	7	
			-10,2		9,95	6,231	8,629	-1,27	13	
3	FLOURY Daniel	1482	0	0		2	1	2	5	
			-10,1	-9,95		6,406	-1,23	8,868	-6	
4	LOUIS Daniel	1375	0	0	0			2	3	+n°5
			-6,71	-6,23	-6,41		11,69	1,805	-6	
5	MANGANO Laurent	1435	0	0	1	0		2	3	-n°4
			-9	-8,63	1,233	-11,7		10,03	-18	+n°6
6	ROLAIN Yves	1438	1	1	0	1	0		3	-n°5
			0,904	1,267	-8,87	-1,8	-10		-19	

SÉRIE 4

Ci	NOM Prénom	CP	ROL	DEM	DON	HIL	BUR	LEL	Total	Dep
1	ROLAIN Mikaël	1742		1	2	2	2	2	9	
				-1,3	8,045	7,892	8,901	9,62	33	
2	DEMASURE Johan	1693	1		1	2	2	2	8	
			1,302		-0,35	9,54	10,08	10,7	31	
3	DONNER François	1675	0	1		2	1	2	6	
			-8,04	0,354		9,95	0,515	11,27	14	
4	HILD Bruno	1671	0	0	0		2	1	3	+n°5
			-7,89	-9,54	-9,95		10,63	1,406	-15	
5	BURY Igor	1699	0	0	1	0		2	3	-n°4
			-8,9	-10,1	-0,51	-10,6		10,51	-20	
6	LELONG Jacques	1723	0	0	0	1	0		1	
			-9,62	-10,7	-11,3	-1,41	-10,5		-43	

SÉRIE 8

Ci	NOM Prénom	CP	DER	DEL	RAF	DHO	BOT	BON	Total	Dep
1	DERVEAUX Hannes	1367		2	2	2	2	2	10	
				4,28	9,671	9,594	8,158	9,59	41	
2	DELPLANCKE Thibaut	1214	0		2	2	2	2	8	
			-4,28		14,91	14,77	12,83	14,8	53	
3	RAFFIN Bruno	1350	0	0		2	2	2	6	
			-9,67	-14,9		9,966	8,767	9,966	4	
4	DHONDT Jacques	1347	0	0	0		2	2	4	
			-9,59	-14,8	-9,97		8,868	10	-15	
5	BOTTE Philippe	1303	0	0	0	0		1	1	
			-8,16	-12,8	-8,77	-8,87		1,132	-37	
6	BONNIN Jacques	1347	0	0	0	0	1		1	
			-9,59	-14,8	-9,97	-10	-1,13		-45	

SÉRIE 5

Ci	NOM Prénom	CP	VAN	MIC	LAB	BAN	GOU	BLA	Total	Dep
1	VANHEE Bert	1630		2	2	1	0	1	6	
				9,567	10,78	0,165	-9,62	0,6	11	
2	MICHEL Xavier	1609	0		1	2	1	2	6	
			-9,57		1,477	10,72	1	11,3	15	
3	LABIS Albert	1663	0	1		1	2	2	6	
			-10,8	-1,48		-0,49	9,745	9,915	7	
4	BANNERY Jean Pierre	1640	1	0	1		1	2	5	
			-0,16	-10,7	0,487		0,144	10,33	0	
5	GOUBET Jean	1649	2	1	0	1		0	4	
			9,62	-1	-9,74	-0,14		-9,88	-11	
6	BLANPAIN Igor	1657	1	0	0	0	2		3	
			-0,6	-11,3	-9,92	-10,3	9,877		-22	

SÉRIE 9

Ci	NOM Prénom	CP	GLO	PAE	MOM	CLE	DUP	HIL	Total	Dep
1	GLORIEUX Matthias	1200		2	2	2	2	2	10	
				8,663	9,128	6,537	1,897	8,49	35	
2	PAEME Thomas	1150	0		2	1	2	2	7	
			-8,66		10,26	-1,48	4,425	9,93	14	
3	MOMMEJA Alexis	1164	0	0		2	2	1	5	
			-9,13	-10,3		8,007	3,739	-0,38	-8	
4	CLEMENT Julien	1096	0	1	0		2	2	5	
			-6,54	1,477	-8,01		6,879	11,3	5	
5	DUPONT Ludovic	1000	0	0	0	0		2	2	
			-1,9	-4,43	-3,74	-6,88		15,33	-2	
6	HILERO Nicolas	1145	0	0	1	0	0		1	
			-8,49	-9,93	0,38	-11,3	-15,3		-45	



N'oubliez pas sur le site de la L.R.N.P.
<http://lmp.free.fr/>, se trouve d'autres
 photos en couleur du circuit semi-rapides.

Classement Général

NOM	Prénom	Club	Etape Jouée	V	N	D	Pts	Moy,
DERVAUX	Hannes	Heule	2	8	1	1	17	8,50
VANHEE	Bert	Heule	2	6	3	1	15	7,50
DELPLANCKE	Thibaut	Heule	2	6	2	2	14	7,00
DEPAEPE	Jimmy	Heule	2	5	4	1	14	7,00
DUSART	Cédric	Wattrelos	2	6	1	3	13	6,50
DONNER	François	Wattrelos	2	5	3	1	13	6,50
PLANTIN	J-Paul	Pelves	2	5	2	3	12	6,00
VILLAIEYS	Alan	Wattrelos	2	4	4	2	12	6,00
DELEERSNYDER	Christophe	Heule	2	4	3	3	11	5,50
GLORIEUX	Matthias	Heule	1	5	0	0	10	10,00
KEITA	Souleymane	D.Parisien	1	5	0	0	10	10,00
VERHELST	Jacques	Wattrelos	2	4	2	4	10	5,00
BAS	Raymond	Compiègne	1	4	1	0	9	9,00
DEMASURE	Bert	Heule	1	4	1	0	9	9,00
ROLAIN	Mikaël	Compiègne	1	4	1	0	9	9,00
CLEMENT	Julien	Arleux	2	4	1	5	9	4,50
MOMMEJA	Alexis	BPA	2	3	3	4	9	4,50
HANSENS	Arthur	Heule	1	4	0	1	8	8,00
BAGUELIN	Marc	Lille	1	3	2	0	8	8,00
DEMASURE	Tijs	Heule	1	3	2	0	8	8,00
DEMASURE	Johan	Heule	1	3	2	0	8	8,00
LE QUANG	Thierry	D.Parisien	1	3	2	0	8	8,00
LEMAIRE	Jacques	Compiègne	1	3	2	0	8	8,00
VANDEWOESTYNE	Nele	Heule	1	3	2	0	8	8,00
MICHEL	Xavier	Lille	2	3	2	5	8	4,00
BRUIANT	Jacky	Beauvais	2	1	6	3	8	4,00
BOURGEOIS	Pierre	D.Parisien	1	3	1	1	7	7,00
DALMEIDA	Jean	Lille	1	3	1	1	7	7,00
DELEU	Vianney	Wattrelos	1	3	1	1	7	7,00
PAEME	Nicolas	Heule	1	3	1	1	7	7,00
VANSTEENKISTE	Simon	Heule	1	3	1	1	7	7,00
DHIEU	Pierre	Lille	1	2	3	0	7	7,00
FLANDRIN	Philippe	Lille	1	3	0	2	6	6,00
GUIBERT	Nicolas	D.Parisien	1	3	0	2	6	6,00
RAFFIN	Bruno	Lille	1	3	0	2	6	6,00
SEINE	J-Michel	Pelves	1	3	0	2	6	6,00
BABO	Gilbert	Lille	1	2	2	1	6	6,00
EGELS	Freddy	Wattrelos	1	2	2	1	6	6,00
LABIS	Albert	BPA	1	2	2	1	6	6,00
PINET	Marc	D.Parisien	1	2	2	1	6	6,00
PLANTIN	Mathieu	Douai	1	2	2	1	6	6,00
BLANPAIN	Régis	Pelves	1	2	1	2	5	5,00

NOM	Prénom	Club	Etape Jouée	V	N	D	Pts	Moy,
BOGAERT	Yann	Lille	1	2	1	2	5	5,00
FLOURY	Daniel	Compiègne	1	2	1	2	5	5,00
VANSTEENKISTE	Nicolas	Heule	1	2	1	2	5	5,00
VERQUERRE	Régis	Lille	1	2	1	2	5	5,00
HILD	Bruno	Wattrelos	2	2	1	7	5	2,50
BANNERY	Jean Pierre	Compiègne	1	1	3	1	5	5,00
CHOTEAU	Benjamin	Arleux	1	1	3	1	5	5,00
BOTTE	Philippe	Arleux	2	1	3	6	5	2,50
HENAUT	Eric	Compiègne	1	0	5	0	5	5,00
BLANPAIN	Maurice	Pelves	1	2	0	3	4	4,00
BRASKAMP	Julien	Wattrelos	1	2	0	3	4	4,00
DEMORY	Adrienne	Lille	1	2	0	3	4	4,00
DHONDT	Jacques	Compiègne	1	2	0	3	4	4,00
FEVRIER	Laurent	Lille	1	2	0	3	4	4,00
MARTENS	Raphaël	Reims	1	2	0	3	4	4,00
MINAUX	Serge	Compiègne	1	2	0	3	4	4,00
BONTE	Robert	Lille	1	1	2	2	4	4,00
DUVAUCHELLE	Michel	Douai	1	1	2	2	4	4,00
GOUBET	Jean	Compiègne	1	1	2	2	4	4,00
HECQUET	Michel	BPA	1	1	2	2	4	4,00
COCAUT	Erwan	D.Parisien	1	0	4	1	4	4,00
BLANPAIN	Igor	Pelves	1	1	1	3	3	3,00
BURY	Igor	Compiègne	1	1	1	3	3	3,00
LOUIS	Daniel	Compiègne	1	1	1	3	3	3,00
MACHTELINCK	Daniel	Lille	1	1	1	3	3	3,00
MANGANO	Laurent	Compiègne	1	1	1	3	3	3,00
HILERO	Nicolas	BPA	2	1	1	8	3	1,50
JAUFFRIT	Pascal	D.Parisien	1	0	3	2	3	3,00
ROLAIN	Yves	Compiègne	1	0	3	2	3	3,00
BALSALOBRE	Antoine	Compiègne	1	1	0	4	2	2,00
DUPONT	Ludovic	Lille	1	1	0	4	2	2,00
FONTAINE	Jean Bernard	Angy	1	1	0	4	2	2,00
DEMEYER	André	Lille	1	0	2	3	2	2,00
MAJ	Léonard	Compiègne	1	0	2	3	2	2,00
BONNIN	Jacques	Compiègne	1	0	1	4	1	1,00
DESCAMPS	Laurent	Douai	1	0	1	4	1	1,00
LELONG	Jacques	Angy	1	0	1	0	1	1,00
MACHTELINCK	Kévin	Lille	1	0	1	4	1	1,00
BOUVEUR	Gérard	La Chapelle	1	0	0	4	0	0,00
LELEU	Guillaume	La Chapelle	1	0	0	4	0	0,00

Compiègne: Circuit des semi-rapides

Fragments de Parties (par S. MINAUX)

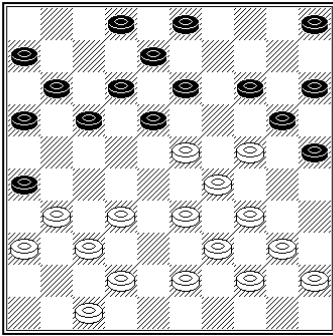

MINAUX Serge - GUIBERT Nicolas

Après la partie, Keita Souleymane Indique le forcing par 18-22 ! avec 5 continuations :

1°) après 33-28 prise à 28 suit 12-18

2°) après 32-28 17-21 et prise à 22 et menace imparable du gain de pion. 3°) après 31-27 à 27 suit 36-31 avec deux menaces de coup de dame par 13-19 ou 12-18 suivant la prise.

4°) après 32-27 suit 13-18 et un avantage positionnel gagnant.

5°) et la dernière variante sur laquelle Keita réfléchissait tout en conduisant sa partie ! 24-19

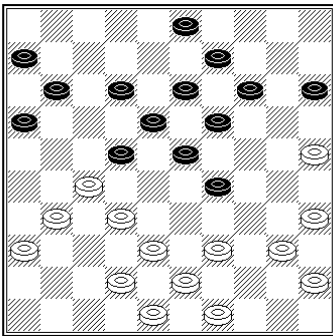

MINAUX S - MARTENS Raphaël

Avec 7-11 les noirs empêchent toujours l'attaque 39-33 par la poussée 22-28 ! puis le coup de dame à 47.

Les blancs continuent par 31-26x32 puis 11-17 37-31 17-21 31-26 3-8 26x17 8x21 36-31 18-22 et nous obtenons la position diagramme suivant.

Les noirs continuent leur jeu agressif en poursuivant leur attaque pour être maître de la case stratégique 27.

!

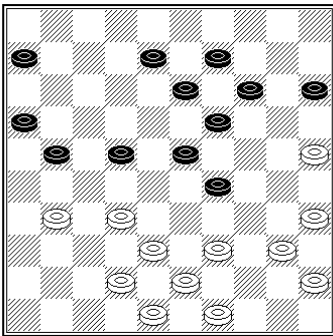

MINAUX S - MARTENS Raphaël

Ne voulant plus céder de terrain les blancs continuent par 31-26 et il s'ensuit 22-27 26x17 29-33 38x18 27x47 18-12 19-23 ? 12x3 13-19 et après 3-8 etc les Blancs ont gagnés.

Au lieu de 19 23 ?

-La suite 13-18 12x3 9-13 3x20 39-33 47x29 et 40-34 29x40 45x34 donne l'égalité.

-Keita préconise plutôt 14-20 12x23 47-41 25x14 41x5 et le pion blanc 17 ne peut pas avancer à cause de 13-18, les blancs doivent chercher la nulle.

Hellemmes: Circuit des semi-rapides

D'ALMEIDA J - DUSARD C : 0-2 (par J.P Plantin)

Les N. viennent de jouer (16-21!). La suite fut :

36-31? AB (21-27!) 32x12 (23x41) 42-37 (31x42) 38x27 (2-8) 31-26 (8x17) 27-21 (19-23!) 21x12 (13-18) 33-28C (23x32) 12x23 (32-27) 40-34? (24-30!) 35x24 (14-19) 23x14 (9x40) N+

C) 40-34m (18x7) 43-38 mais N+1

B) si 37-31?? (21-27!) 32x12 (23x32) 38x27 (14-20!) 25x23 (24-30) 35x24 (13-19) 23x14 (9x47) 12-7 (47-29) 7x16 (29x45)...N+.

A) le seul coup jouable était 40-34 (4-10ab) 43-39c (10-15) 48-43d (17-22!e) 28x26 (24-29) 33x24 (19x30) 35x24 (14-20) 25x14 (9x40) 39-34 (40x29) 43-39 (15-20) avec un bel avantage aux Noirs.

e) si (13-18) 34-29 (23x34) 39x30 (18-23aa) 37-31 (21-26) 31-27 =

aa) si (9-13) 37-31 (21-26) 31-27 (2-8) 43-39 (18-23) =

d) si 49-43 (17-22) 28x26 (24-29) 33x24 (19-30) 35-24 (14-20) 25x14 (9x40)

39-34 (40x29) avantage N!

c) si 34-30 (10-15) 36-31 (13-18m, aa) 31-27 (21-26) 27-21 (17-22m) 28x17 (11x22) 21-16 (2-7) N!

aa) si (21-37) 32x12 (23x41) 42-37 (41x32) 38x27 (2-8 31-26 (8x17) 27-21 (24-29!) 33x24 (19-23) 21x12 (14-20) 25x14 (9x29) 30-25! (13-18) 12-8 (3x12) 49-44 N+1, mais les B. ont une compensation sur l'aile.

b) si (21-26) 43-39 (17-22) 28x17 (11x22) 32-27 (22x31) 36x27 (6-11) les N. ont aussi l'avantage.

a) si (24-30?) 35x24 (19x39) 28x10 (39x28) 32x23 (4x15) 38-33 et ce sont les B. qui ont un gros avantage§

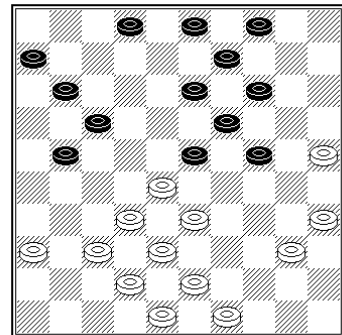

BLITZ de WATTRELOS



Les "Blitz" de Wattrelos 2002 se sont déroulés le dimanche 3 novembre à la Salle Jean-Jaurès. Au total, 123 participants (le record du nombre de participants est donc BATTU !) avaient fait le déplacement depuis la France (Dijon, Rouen, Paris, ...) mais aussi de Belgique (Heule, Courtrai,...) et des Pays-Bas. La compétition s'est (comme d'habitude) très bien déroulée, le fair-play, le spectacle et la convivialité étant les maîtres-mots de la journée.

La compétition fut arbitrée par Mesdames DHORGÉLO, STOCK et VANHOUTE et par messieurs DEMASURE et VANDAMME. Comme les éditions précédentes, le tournoi comportait 3 catégories (première catégorie composée de 64 joueurs, deuxième de 32 joueurs et troisième de 19 jeunes participants). Le niveau dans toutes les catégories fut élevé. Les pronostics n'ont pas été déjoués et c'est bel et bien les 4 favoris que l'on attendait qui se retrouvèrent en demi-finale : (finaliste en 2000 et spécialiste du Blitz). Arnaud CORDIER (multiple champion de France et bientôt GMI),

Arnaud CORDIER (multiple champion de France et bientôt GMI), Djédjé KOUASSI (déjà deux fois vainqueur du tournoi en 1997 et 2002, GMI Ivoirien ... qui voit en réalité énormément sur un damier !), Henk KLARENBEK (vainqueur en 1998 et très fort joueur hollandais : déjà vainqueur de la nuit des Flandres) et Souleymane KEITA. Le tournoi fut remporté par Djédjé KOUASSI qui gagna en finale contre Henk KLARENBEK et en demi-finale contre KEITA. KLARENBEK avait battu CORDIER dans l'autre demi-finale. En 2ème catégorie c'est le wattrelousien Alan VILLAEYS qui réalise l'exploit de gagner pour la deuxième année consécutive sa série. Il devance son compère wattrelousien Julien BRASKAMP. Chez les jeunes, c'est le belge Lucas VAN BELLE qui s'impose.

Catégorie I:

Finale

Djédjé KOUASSI (Côte d'Ivoire) 2-0 Henk KLARENBEK (Pays-Bas)

1/2 Finale

: Djédjé KOUASSI (Côte d'Ivoire) 2-0 Souleymane KEITA (Côte d'Ivoire)



1/2 Finale :

Henk KLARENBEK (Pays-Bas) 2-0 Arnaud CORDIER (France)

Jean-François SURANTYN

Championnat d'Europe 2002

Extrait du commentaire d'Arnaud CORDIER sur le Net après sa défaite face à GEORGIEV

Côté organisation, c'était impeccable comme la plupart du temps aux Pays-Bas. Ils ont les sponsors pour ça et d'un point de vue hébergement, nourriture, prix, etc..., il n'y a rien à dire.

Je suis très déçu d'avoir été éliminé bien sûr surtout que le tirage m'a été très défavorable. Théoriquement, le vainqueur des deux premiers match avait un adversaire plus "facile" (qui a déjà perdu) et il se trouve que GEORGIEV perd une de ses rares parties en semi-rapide contre SCHOLMA, et c'est pour ma pomme... Bon tant pis, c'est comme ça mais c'est un peu sévère. Objectivement je pense que 4 joueurs étaient plus forts que moi en semi-rapide, à savoir SCHWARZMAN, VALNERIS, GEORGIEV et SCHOLMA justement car les autres n'ont pas montré de grandes choses pendant les parties de 20 min + 10 sec ou dans les parties de 5 min + 5 sec.

Europees kampioenschap dammen

9. Bubbi, R. - Cordier, A. 0-2 2.12/2.14

	Blancs	Noirs	Blancs	Noirs	Blancs	Noirs		
1.	32 - 28	17 - 22	26.	33 - 24	07 - 12	51.	29 - 20	15 - 13
2.	28 - 17	12 - 21	27.	45 - 40	11 - 17	52.	30 - 24	28 - 33
3.	31 - 26	07 - 12	28.	40 - 34	23 - 28	53.	24 - 20	25 - 14
4.	26 - 17	11 - 22	29.	44 - 40	05 - 10	54.	34 - 29	33 - 24
5.	37 - 31	16 - 21	30.	34 - 30	10 - 14	55.	31 - 26	24 - 30
6.	31 - 26	22 - 27	31.	39 - 33	28 - 39	56.	26 - 21	30 - 35
7.	26 - 17	12 - 21	32.	43 - 34	14 - 20	57.	21 - 17	14 - 19
8.	33 - 29	08 - 12	33.	34 - 29	20 - 25	58.	27 - 21	16 - 27
9.	39 - 33	19 - 23	34.	40 - 34	03 - 09	59.	17 - 11	19 - 24
10.	44 - 39	14 - 19	35.	48 - 43	09 - 14	60.	11 - 07	13 - 19
11.	42 - 37	02 - 07	36.	46 - 41	01 - 06	61.	07 - 01	19 - 23
12.	37 - 31	10 - 14	37.	38 - 32	27 - 38	62.	01 - 07	27 - 31
13.	31 - 22	18 - 27	38.	43 - 32	06 - 11	63.	07 - 16	31 - 36
14.	29 - 18	13 - 22	39.	32 - 27	11 - 16	64.	16 - 38	23 - 29
15.	50 - 44	06 - 11	40.	31 - 26	22 - 31	65.	38 - 43	29 - 33
16.	41 - 37	09 - 13	41.	36 - 27	17 - 22			
17.	34 - 29	04 - 09	42.	41 - 36	22 - 31			
18.	40 - 34	21 - 26	43.	36 - 27	12 - 17			
19.	47 - 42	12 - 18	44.	49 - 43	17 - 22			
20.	37 - 31	26 - 37	45.	43 - 38	22 - 31			
21.	42 - 31	19 - 23	46.	26 - 37	14 - 20			
22.	35 - 30	14 - 19	47.	38 - 32	18 - 22			
23.	30 - 24	19 - 30	48.	37 - 31	13 - 18			
24.	34 - 14	09 - 20	49.	32 - 27	22 - 28			
25.	29 - 24	20 - 29	50.	24 - 19	20 - 24			

INDIVIDUEL 2001-2002:

Série Excellence

	Nom du Joueur	Licence	5	6	3	2	1	4	Total	Nbre Victoires
5	MINAUX Serge	1000		1	2	1	2	2	8	3
6	D'ALMEIDA JEAN	1597	1		1	2	2	2	8	3
3	DUSART Cédric	97105	0	1		1	2 F	2	6	2
2	PLANTIN Jean Paul	1031	1	0	1		2	1	5	1
1	BABO Gilbert	E.C	0	0	0 F	0		2	2	1
4	DESCAMPS Laurent	2113	0	0	0	1	0		1	0

Série HONNEUR

	Nom du Joueur	Licence	6	5	4	2	3	1	Total	Nbre Victoires
6	EGELS Freddy	1114		1	2	1	1	2	7	2
5	DUVAUCHELLE Michel	1079	1		0	2	1	2	6	2
4	MACHTELINCK Daniel	2079	0	2		1	0 F	2	5	2
2	FERNEZ Eugène	0	1	0	1		2	1	5	1
3	BAGUELIN Marc	1812	1	1	2 F	0		1	5	1
1	DUPOUY Sébastien	97104	0	0	0	1	1		2	0

Championnat du Pas de Calais 2002

Ronde 1		
Blancs	Noirs	
J.Paul Plantin	- Igor Blanpain	2-0
Stéphane Martel	- Emile Merlen	2-0
Maurice Blanpain	- Albert Labis	2-0
Joël Waegemacker	- Alfred Haignere	0-2
Achille Bègue	- Jean Waegemancker	0-2
Alexis Mommeja	- Gérard Serniclay	0-2
Jacques Villers	- Christian Bernard	0-2
Michel Hecquet	- Marcel Wallois	0-2

Il y a bien longtemps que le championnat du Pas-de-Calais n'avais pas rassemblé autant de joueurs pour cette compétition, mais les trois clubs du département furent cette fois très bien représentés, ce qui fait que l'épreuve soutint largement la comparaison avec celle du Nord.

Le championnat s'est déroulé selon le système Suisse avec l'ordre des capitaux-points au départ, en quatre rondes, en une seule série, mais plusieurs catégories selon le C.P avaient été pré-

vue: -1800, -1700, -1600 ce qui permit d'octroyer les diverses coupes et à chacun de repartir avec un lot, bien que les inscriptions à cette compétition fussent gratuites!

La première journée fut organisée à DESVRES, le dimanche 2 décembre et la seconde journée à LA COUTURE, le dimanche 16 décembre.

L'arbitrage, les appariements et les calculs du solkoff pour les départages (le solkoff provisoire était calculé pour établir le classement provisoire avant chaque nouvel appariement) furent assurés par un collège arbitral composé de MM. Labis, M.Blanpain, Serniclay et Plantin.

Commentaire de J.Paul PLANTIN

Ronde 2		
Blancs	Noirs	
Marcel Wallois	- J.Paul Plantin	0-2
Stéphane Martel	- Maurice Blanpain	0-2
Alfred Haignere	- Jean Waegemancker	2-0
Gérard Serniclay	- Christian Bernard	2-0
Emile Merlen	- Albert Labis	2-0
Joël Waegemacker	- Achille Bègue	0-2
Alexis Mommeja	- Jacques Villers	0-2
Igor Blanpain	- Michel Hecquet	1-1

Ronde 3		
Blancs	Noirs	
J.Paul Plantin	- Alfred Haignere	2-0
Maurice Blanpain	- Gérard Serniclay	2-0
Jean Waegemancker	- Emile Merlen	1-1
Marcel Wallois	- Stéphane Martel	1-1
Christian Bernard	- Achille Bègue	0-2
Jacques Villers	- Igor Blanpain	0-2
Albert Labis	- Michel Hecquet	2-0
Alexis Mommeja	- Joël Waegemacker	0-2

Ronde 4		
Blancs	Noirs	
Maurice Blanpain	- J.Paul Plantin	0-2
Michel Hecquet	- Alexis Mommeja	2-0
Alfred Haignere	- Gérard Serniclay	0-2
Achille Bègue	- Stéphane Martel	0-2
Jacques Villers	- Joël Waegemacker	0-2
Albert Labis	- Christian Bernard	2-0
Jean Waegemancker	- Marcel Wallois	0-2
Igor Blanpain	- Emile Merlen	0-2

Joueurs	club	1	2	3	4	5	6	7	8	9	10	11	12	13	14	15	16	tot	sk
1 J.Paul Plantin	Pelves		2			2	2						2					8	
2 Maurice Blanpain	Pelves	0		2	2			2										6	23
3 Gérard Serniclay	BPA	0						2						2				2	12
4 Stéphane Martel	Desvres	0			1	2				2								5	20
5 Marcel Wallois	Desvres	0		1							2	2						5	16
6 Emile Merlen	Desvres			0				2			1	2						5	15
7 Alfred Haignere	Desvres	0	0							2	2							4	21
8 Albert Labis	BPA		0			0							2	2				4	16
9 Achille Bègue	Desvres			0							2	0		2				4	14
10 Joël Waegemacker	BPA						0	0							2	2		4	10
11 Jean Waegemancker	BPA					0	1	0		2								3	18/9
12 Igor Blanpain	Pelves	0				0								1		2		3	18/8
13 Michel Hecquet	BPA				0	0						1						2	12
14 Christian Bernard	Desvres			0				0	0							2		2	16
15 Jacques Villers	Desvres									0	0			0			2	2	9
16 Alexis Mommeja	BPA			0							0	0		0					

Championnat de France 2002:

BLANCS: BURY IGOR

NOIRS : BLANPAIN IGOR

Championnat de France 2002 Mont de Marsan Promotion A
7^eronde

C'était la première fois que je rencontrais mon adversaire. Petite anecdote il porte le même prénom que moi. Arrêtons là les similitudes et regardons cette partie.

01.32-28 18-23 02.38-32 17-21 03.31-26 13-18 04.26*17 11*22 05.28*17 12*21
06.43-38 09-13 07.49-43 04-09 08.36-31 07-12 09.31-26 01-07 10.26*17 12*21
11.41-36 07-12 12.46-41 02-07 13.33-28 20-24 14.34-30 07-11 15.36-31 21-26
16.31-27 11-17 17.39-33 17-21 18.41-36 15-20 19.30-25 10-15 20.44-39 12-17
21.36-31 17-22 22.28*17 21*12 23.33-28 12-17 24.47-41 18-22 25.27*29 24*22
26.41-36 17-21 27.39-33 19-23 28.31-27 22*31 29.36*27 20-24 30.33-28 14-19
31.43-39 05-10 32.40-34 10-14 33.34-30 24-29 34.39-34 29*40 35.45*34 15-20
36.27-22 06-11 37.38-33 11-17 38.22*11 16*07 39.34-29 23*34 40.30*39 20-24
41.42-38 07-12 42.50-45 12-18 43.48-43 18-22 44.28*17 21*12 45.32-27 12-18
46.33-28 24-29 47.39-34 29*40 48.45*34 08-12 49.28-22 18-23 50.34-30 23-29
51.38-32 29-33 52.22-17 12*21 53.27*16

A cet instant de la partie, 21^e temps des blancs, je trouve que mon jeu est mieux. Je décide de jouer 36-31 pour monter ensuite le pion 47 en 36. Truss trouve ce coup moyen car il m'enlève un petit avantage positionnel .

Mieux était:

37-31 26*37 42*31 24-29 33*24 20*29
40-34 29*40 35*44 15-20 31-26 20-24
44-40

au 28^e temps je décide de pionner par 36-31 pour ensuite revenir à la case 28. 34^e Temps j'hésite de jouer 39-33 mais je trouve que le pion 29 peut créer des ennuis . Donc je joue 39-34

43^e Temps les noirs jouent 18-22 qui à mon avis affaiblit un peu plus leur aile.

49^e Temps les noirs jouent 18-23 alors que truss donne (18-23: -0.98)

Mieux :

19-24 38-32 18-23

Nous voici enfin passé les 50 coups et la pendule indiquait 1H58 pour les blancs et 1H59 pour les noirs.

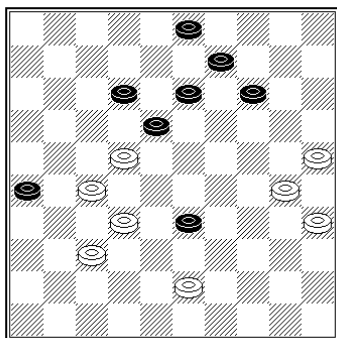

Au 52^e temps je décide de jouer 22-17 et je lui proposais la nulle qu'il accepta Truss analyse l'attaque par 32-28,

A 13-18 22*04 33*42 04-15 42-48 15-04 48*39 30-24 19*30
25*43 12-17

04-18 14-19 joli n'est ce pas.

Félicitation Igor pour ton titre de champion de France et merci pour cette analyse effectuée à l'aide de Truss.



Championnat de France 2002:

Analyses fournies par J.Paul PLANTIN

5° Ronde

PLANTIN Jean-Paul - ROUGET Daniel : 0-2

La suite fut 38. 43-39! (11-16?)A 39. 39-34? (7-11) 40. 34-29 (23x44) 41. 40x20 (15x24) 42. 37-31 (26x37) 43. 32x41 (12-18) 44. 41-37 (11-17) 45. 37-31 (9-13) 46. 38-32 (3-9) 47. 48-43?B (24-29!) 48. 33x24 (19x30) 49. 25x34 (18-22) 50. 27x18 (13x33) N+

B) La pendule n'est pas en cause, mais les blancs jouent mal. Il devaient jouer 31-26 (24-29) 33x24 (19x30) 25x34 (18-22) 27x18 (13x33) 45-40 (14-19)... avec la nulle.

- A) Les blancs manquent ici le gain de pion par 27-22! (14x20ab) 25x14 (9x20) 40-34 (16-21) 22-18 (12-17) 18x29 (17-22) 28x17 (21x12) 45-40 (3-9) 32-28 (7-11) 29-23 (9-14) 37-32 B+1
 b) si (16-21) 22-18 (24-30) 18x29 (30-35) 40-34 (15-20) 45-40 (35x44) 39x50 B+1
 a) si (9-13?) 22-18 (13x22) 28x8 (3x12) 32-28 (23x34) 40x9 B+

Dans les trois rondes suivantes, je suis appelé à jouer le rôle d'arbitre de ce championnat puisque je dois rencontrer les futurs premiers de ce championnat

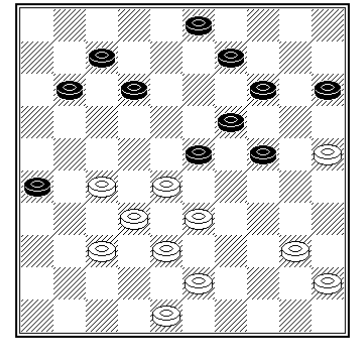

La suite dans le prochain numéro

MATCH L.R.N.P - BELGIQUE 2002:

Tableaux synoptiques de la journée du 1er juin 2002, à Hellemmes

LRNP	Belgique	Pts
Jean D'ALMEIDA	- Ronald SHALLEY M.I	5-5
Hell.	- Eva SCHALLEY	0-10
Serge MINAUX	- Eva SCHALLEY	5-5
Comp.	- Ronald SHALLEY M.I	0-10
Jean-Michel SEINE	- Daniel DOMB	0-10
Pelv.	- Valere HERMANS	10-0
Jean-Paul PLANTIN	- Valere HERMANS	5-5
Pelv.	- Daniel DOMB	5-5
Régis BLANPAIN	- Geert VERCRUYSSÉ	10-0
Pelv.	- Jimmy DEPAEPE	0-10
Daniel MACHTELINK	- Jimmy DEPAEPE	5-5
Hell.	- Geert VERCRUYSSÉ	0-10
Michel DUVAUCHELLE	- Luc JENNES	10-0
Douai	- Jean-Claude FABECK	10-0
Maurice BLANPAIN	- Jean-Claude FABECK	10-0
Pelv.	- Luc JENNES	0-10
Marc BAGUÉLIN	- Freddy EGGELS	10-0
Hell.	- Rik DEVROE	10-0
Jacky BRUIANT	- Rik DEVROE	0-10
Angy	- Freddy EGGELS	0-10
Mathieu PLANTIN	- Johan DEMASURE	10-0
Douai	- Christophe DELEERSMYDER	0-10
Igor BLANPAIN	- Christophe DELEERSMYDER	0-10
Pelv.	- Johan DEMASURE	0-10

Serie des Juniors	Club	D	D	V	D	V	V	TOT.	
Sébastien DUPLOUY	Watt.					3	3	6	12
François DONNER	Watt.					6	6	3	15
Allan VILLAEYS	Watt.					6	0	0	6
Hannes DERVEAUX	Belg.	3	0	0					3
Bert VANHEE	Belg.	3	0	6					9
Nicolas VANTEENKISTE	Belg.	0	3	6					9

Serie des Cadet	Club	C	S	O	D	M	H	TOT.	
Julien CLEMENT	Arl.					6	0	0	6
Amandine STOCK	Watt.					6	6	6	18
Quentin VANHOUTE	Watt.					6	6	6	18
T. DELPLANCKE	Belg.	0	0	0					0
Willem MELANGE	Belg.	6	0	0					6
A. HANSENS	Belg.	6	0	0					6

Serie des Minimes	Club	V	D	M	C	V	G	TOT.	
Arnaud VANHOUTE	Watt.					22	22	20	10
Boris DARRY	Watt.					02	22	20	8
Mickaël MARTOS	Watt.					1100	10		3
J. CALLENS	Belg.	00	20	11					4
Simon VANSTEENKISTE	Belg.	00	00	20					2
M. GLORIEUX	Belg.	02	02	10					5

Serie des Benjamins	Club	F	D	F	V	V	C	TOT.	
Fabien FONTAINE	Arl.					22	12	20	9
Florian DAUTREMEPUS	Watt.					20	10	01	4
Virginie FINEZ	Watt.					00	00	02	2
T. VERHENNE	Belg.	02	00	22					6
L. VAN BELLE	Belg.	12	12	22					10
M. CALLENS	Belg.	02	21	20					7

Serie des Poussins	Club	A	C	M	V	C	V	TOT.	
Alexis CASTEL	Arl.					02	02	22	8
Timothe CHOTEAU	Arl.					00	10	12	4
Yohan MARTOS	Watt.					20	12	22	9
J. VAN BELLE	Belg.	20	02	02					6
J. CALLENS	Belg.	00	12	12					6
T. VANNESTE	Belg.	00	1000						1

Le coin du stratège

Solution du numéro précédent

N°006

Dans cette position les noirs trouvent la remise. Ils conservent le pion 2 sur la ligne 2-35, font le sacrifice du pion 18 et mènent le pion 33 à dame.

Ex:

1. 20-33 18-22 2. 33x6 23-29 3. 6-39 2-8 4. 39-25 29-33
5. 25-43 8-13 6. 43-16 13-19 7. 16-43 19-23
8. 43-25 33-38 9. 25-14 23-29 10. 14-9 38-42 11.
- 9-18 42-48 12. 18x40 48-43 13. 40-44 43-49 14. 44-50

N°007

Cette fois les blancs obtiennent la victoire par la marche suivante:

1. 19-13 28-33 2. 13x4 18-23 3. 4-10 23-29 4. 10-15 29-34 5. 15x38
- 34-40 6. 38-33 40-45 7. 33-50

Problème N°011

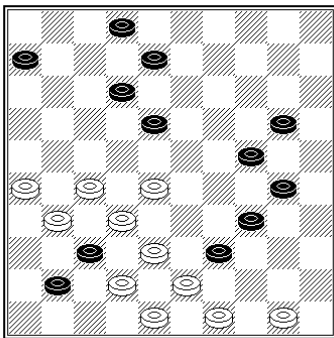

Avec l'aimable accord de l'amicale des Problémistes Français.

Ce diagramme est le lauréat du concours AMDPF 2000

Composition de A.Tavernier

Ci-dessous un extrait de leur site <http://membres.lycos.fr/amdpf/>

N°008

Réalisation de maître Fabre

1. ... 21-26
2. 33-29 24x22
3. 35-30 26x28
4. 27-21 16x27
5. 42-37 25x34
6. 40x29 23x34

N°009

Deux solutions, celle de Serge Minaux

1. 24-35 15x24
2. 35x13 5-10
3. 25-20 10-14
4. 20x9 3x14
5. 13-24 14-19
6. 24x13 26-31
7. 36x27

celle de François NICOLAS en jouant.

1. 36-31 26x37
2. 24-35 15x24
3. 35x46 3-9
4. 25-20 9-13
5. 20-15 13-18

Vie de l'association :

L'Amicale dont les concours sont agréés par la Fédération Française du jeu de dames (FFJD) présente le bureau suivant :

Président : Alain Tavernier, 3 avenue Paul Cézanne, 78990 Élancourt.

Trésorier : Alain Vermeulen, 56 rue des forts, Résidence Saint-Georges, 59210 Coudekerque-branche.

Secrétaire : Jacques Céron, Domaine du centre, 6 Route de Chevrol, 33500 Neac E-mail : amdpf@wanadoo.fr

Actuellement le siège social est fixé chez M. Alain Tavernier, 3 avenue Paul Cézanne, 78990 Élancourt.

Pour être membre de l'Amicale, il n'est pas nécessaire d'être compositeur. Il est suffisant d'aimer le problème, la recherche, l'analyse. L'amicale sera toujours heureuse d'accueillir de nouveaux membres !!!! :-)...

Si vous souhaitez adhérer à l'Association, vous pouvez prendre contact avec un des membres du bureau. Notre cotisation est très faible... 1ere année : 15€. Des la deuxième année, elle se limite à 8€.

Cette adhésion nous permet d'organiser des concours avec distribution de prix... et de soutenir cet art véritable qu'est le problémisme.

Dans l'avenir, nous espérons mettre en place quelques actions de développement (page d'informations périodiques...).

Nous comptons sur vous ! Venez nous rejoindre ! L'union fait la force !

Le bureau de l'Amicale sera toujours intéressé par vos suggestions adressées par voie postale ou par e-mail: amdpf@wanadoo.fr